



## Byg

Sagsnummer:  
01.03.03-P19-75-25

Ref.: Ken Magnussen  
Telefon: 97113671

Dato: 7.7.2026

## Landzonetilladelse

Tobberupvej 8, 9500 Hobro - Landzonetilladelse til lovliggørelse af ændret anvendelse af enfamiliehus til cafe og kontor

Matrikelnummer: 9A TOBBERUP BY, HØRBY

---

Vi giver landzonetilladelse til ovennævnte projekt. Ændringer i projektet skal ansøges og godkendes inden de må udføres.

Landzonetilladelsen er givet med hjemmel i planlovens § 35 stk. 1.

### Projektbeskrivelse

Specialenheden i Mariagerfjord Kommune har søgt om lovliggørelse til ændret anvendelse af enfamiliehus til café, samt erhverv med kontor- og mødelokaler. Anvendelsen er sket som et i forbindelse med andre tidligere godkendte aktiviteter, som understøtter aktivering af udsatte borgere, herunder beskyttet værksted.

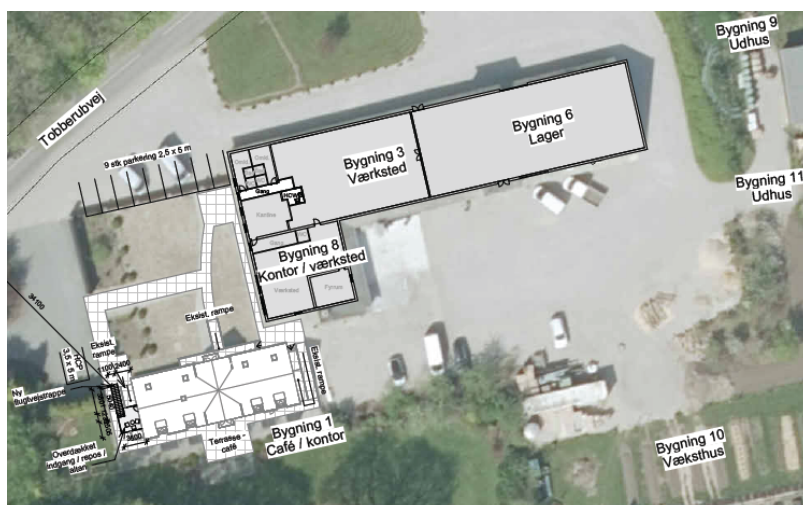

Oversigtskort med de samlede aktiviteter på Tobberupvej 8, 9500 Hobro

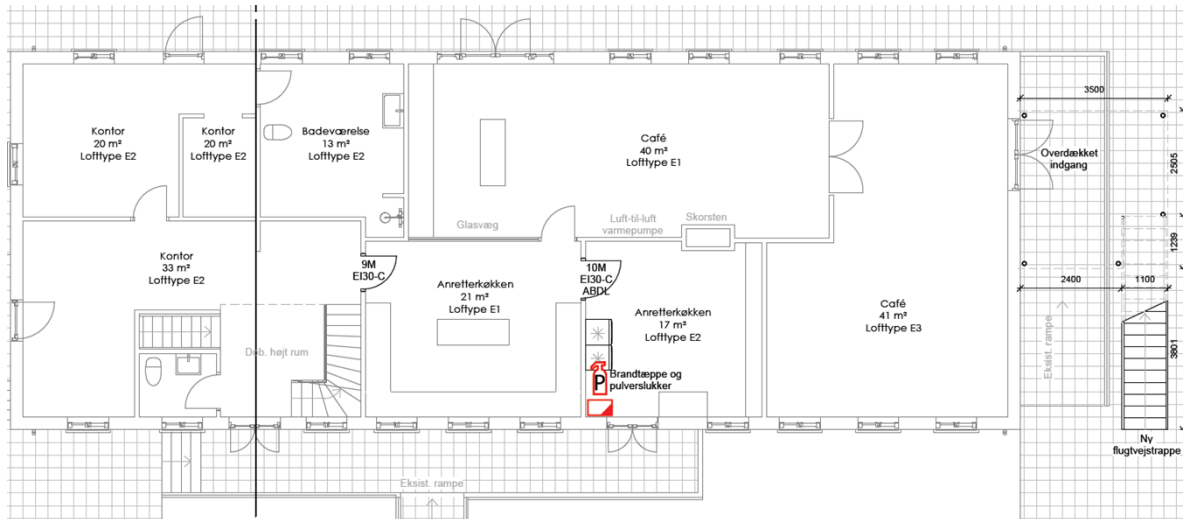

Plantegning af stueplan

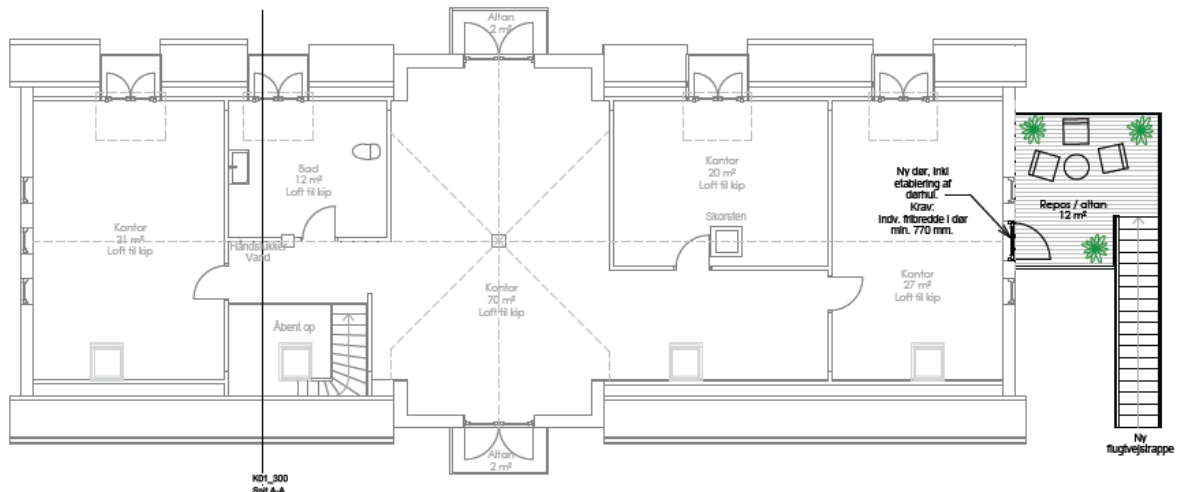

Plantegning af 1. sal

I forbindelse med lovliggørelsen af den ændrede anvendelse tilføjes der en udvendig flugtvejstrappe på bygningens østlige gavl. Flugtvejstrappen udføres med en altan på 12 m<sup>2</sup>, som samtidig også fungerer som overdækning ved indgangen til café.

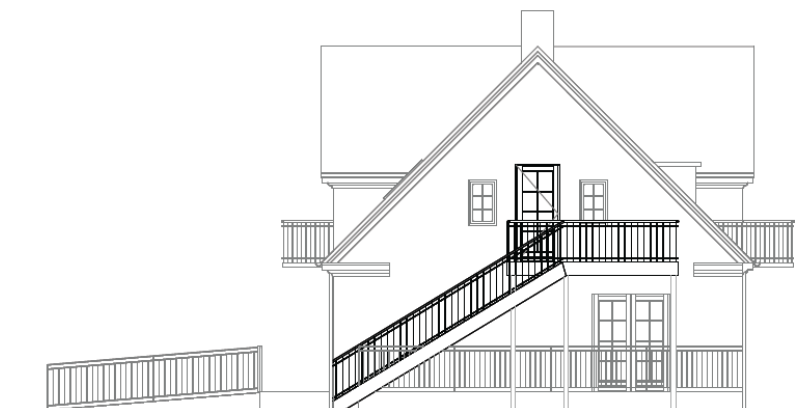

Facadetegningen af ændringerne på øst facaden. De øvrige facader ændres ikke.



### **Lovgrundlag og vurdering**

Ejendommen ligger i landzone og har et areal på 30.171 m<sup>2</sup> og er noteret med landbrugspligt. Den er beliggende indenfor for kystnærhedszonen men udenfor kommuneplansrammerne eller naturbeskyttelsesområder.

Ifølge landbrugslovens § 9, stk. 1 skal en landbrugsejendom have en passende beboelsesbygningen i forbindelse med driften af en landbrugsejendom.

Styrelsen for Grøn Arealomlægning og Vandmiljø har den 29. juni 2026 meddelt dispensation til, at Mariagerfjord Kommune kan anvende ejendommen til aktivering af udsatte borgere, herunder beskyttet værksted. Tilladelsen er betinget af, at kommunen efter endt anvendelse af ejendommen til førnævnte igen indretter stuehuset til beboelse eller at der opføres ny passende beboelse på ejendommen.

Ifølge planlovens § 35 stk. 1 må der i landzoner ikke uden tilladelse fra kommunalbestyrelsen foretages udstykning, opføres ny bebyggelse eller ske ændring i anvendelsen af bestående bebyggelse og ubebyggede arealer.

Vi meddeler landzonetilladelse til ændret anvendelse af den eksisterende bolig til café samt erhverv med kontor- og mødelokaler.

Ved afgørelsen er der lagt vægt på, at projektet omfatter en ændret anvendelse af en eksisterende bygning, uden at der opføres ny bebyggelse eller foretages væsentlige bygningsmæssige ændringer, som vil påvirke landskabet eller de planlægningsmæssige interesser i landzonen.

Der er endvidere lagt vægt på, at caféen skal indgå som en del af en social beskæftigelsesindsats med henblik på aktivering og udvikling af udsatte borgere. Caféen vil danne ramme om meningsfulde arbejds- og fællesskabsaktiviteter, hvor borgerne kan opnå kompetencer, struktur i hverdagen og styrket tilknytning til arbejdsmarkedet.

Anvendelsen vurderes at være forenelig med ejendommens beliggenhed i landzone, idet aktiviteten forventes at have et begrænset omfang og ikke vil medføre væsentlige gener for de omkringboende i form af øget trafik, støj eller andre miljømæssige påvirkninger.

På denne baggrund vurderes det, at den ansøgte ændrede anvendelse ikke er i strid med de hensyn, som landzonebestemmelserne i planloven skal varetage, herunder hensynet til landskab, natur og det åbne land. Kommunen finder derfor, at der kan meddeles landzonetilladelse til det ansøgte.

### **Naboorientering**

Vi har ikke foretaget naboorientering i sagen, jf. planlovens § 35, stk. 4, da vi har vurderet, at tilladelsen er uden betydning for naboerne til den omhandlede ejendom, jf. planlovens § 35, stk. 5.

### **Offentliggørelse**

Tilladelsen bliver offentliggjort på vores [hjemmeside](#) fra den 9. juli 2026.



Offentliggørelsen slutter den 6. august 2026.

I offentliggørelsesperioden kan landzonetilladelsen påklages. Klagevejledning kan ses i slutningen af tilladelsen.

### **Gyldighed**

Landzonetilladelsen må ikke anvendes før offentliggørelsen er afsluttet (hvis der ikke er kommet klager), eller Planklagenævnet har stadfæstet tilladelsen i forhold til en klage.

Byggearbejdet må ikke påbegyndes før der er givet byggetilladelse til arbejdet.

En landzonetilladelse efter planlovens § 35, stk. 1, bortfalder, hvis den ikke er udnyttet, inden 5 år efter at den er meddelt, eller ikke har været udnyttet i 5 på hinanden følgende år, ifølge § 56, stk. 2.

### **Andre forhold**

Vi har vurderet at det ansøgte ikke vil påvirke et Natura 2000-område, da det ansøgte ikke kommer i berøring med området.

Vi har ingen oplysninger om forekomster af bilag IV-arter i det berørte område.

Endvidere er det vores vurdering, at der ikke findes arealer i det berørte område, der kan fungere som yngle- og rasteområder for bilag IV-arter.

### **Bemærk**

Tilladelsen er også sendt til:

- Danmarks Naturfredningsforening på e-mail: [dn@dn.dk](mailto:dn@dn.dk).
- Nordjyske Museer på e-mail: [historiskmuseum@aalborg.dk](mailto:historiskmuseum@aalborg.dk).

### **Under udførelsen**

Under udførelsen af projektet kan du blive omfattet af følgende:

- Bygge- og anlægsaffald. Bygge- og anlægsaffald skal screenes. Hvis der er forurennet affald eller hvis der kommer mere end 1 ton affald, skal affaldet anmeldes via [anmeldesskema for byggeaffald](#). Anmeldelse af affald skal ske mindst 2 uger før nedrivning eller byggearbejdet starter. Spørgsmål skal rettes til [byggeaffald@mariagerfjord.dk](mailto:byggeaffald@mariagerfjord.dk).
- Jordflytning: Flyttes overskudsjord væk fra matriklen, kan der være krav om anmeldelse af jordflytningen til Mariagerfjord Kommunes Miljøafdeling senest 4 uger inden jorden opgraves, i henhold til jordforureningslovens § 50 og jordflytningsbekendtgørelsen. Jordflytninger skal anmeldes på [www.flytjord.dk](http://www.flytjord.dk). Spørgsmål skal rettes til [jord@mariagerfjord.dk](mailto:jord@mariagerfjord.dk).
- Jordarbejde tæt ved veje: Efter vejlovens, § 73, stk. 2 og 3 skal der før fundering, udgravning, terrænregulering mm tæt ved vejarealer søges om tilladelse hos Mariagerfjord Kommune, Trafik og Anlæg. Ansøgning kan ske til [trafik@mariagerfjord.dk](mailto:trafik@mariagerfjord.dk).



- Oplag på vejarealer: Vej- og fortovsarealer må ikke bruges til oplag af byggematerialer uden tilladelse fra Mariagerfjord Kommune, Trafik og Anlæg. Ansøgning kan ske til [trafik@mariagerfjord.dk](mailto:trafik@mariagerfjord.dk).
- Fortidsminder: Efter museumslovens § 24 er Aalborg Historiske Museum blevet underrettet om sagen. Findes der under jordarbejdet spor af fortidsminder, skal arbejdet straks standses og det lokale historiske museum skal kontaktes i henhold til museumsloven § 24-27. Efter museumslovens § 25 kan ejeren, eller den der skal forestå et jordarbejde, forud for igangsætning af arbejdet anmode museet om en udtalelse om evt. forekomster af arkæologiske fortidsminder. Større forundersøgelser gennemføres for ejerens regning efter aftale med museet.

## Habitatbekendtgørelsen

### Natura 2000

Efter habitatbekendtgørelsen om udpegning og administration af internationale naturbeskyttelsesområder og beskyttelse af visse arter skal kommunen vurdere, hvorvidt et projekt i sig selv, eller i forbindelse med andre planer og projekter, kan påvirke et Natura 2000-område væsentligt, jf. § 6 i bekendtgørelse om udpegning og administration af internationale naturbeskyttelsesområder samt beskyttelse af visse arter.

Kommunen kan ikke give dispensation til det ansøgte, hvis det er til ugunst for de arter og naturtyper, der er på udpegningsgrundlaget for et Natura 2000-område.

Det ansøgte vurderes til ikke have nogen påvirkning på de arter og naturtyper der er på udpegningsgrundlaget for Natura 2000 området.

### Bilag IV-arter

Efter habitatbekendtgørelsen om udpegning og administration af internationale naturbeskyttelsesområder og beskyttelse af visse arter skal kommunen sikre, at yngle- og rasteområder for arter på habitatdirektivets bilag IV ikke beskadiges eller ødelægges, jf. § 10 i bekendtgørelse om udpegning og administration af internationale naturbeskyttelsesområder samt beskyttelse af visse arter.

Kommunen kan ikke give tilladelse eller dispensation, hvis projektet kan beskadige eller ødelægge yngle- og rasteområder samt levesteder for dyre- og plantearter omfattet af EF-habitatdirektivets bilag IV.

En række dyr og planter omfattet af habitatdirektivets bilag IV kan have levested, fødesøgningsområde eller sporadisk opholdssted i området.

Mariagerfjord Kommune vurderer, at det ansøgte projekt har en neutral effekt på levesteder samt yngle- og rasteområder for de nævnte arter. I forhold til Bilag IV. arter er der ikke nogen registreringer i egne lag og ingen registreringer på [naturbasen](#).



### **Kontaktoplysninger**

Har du spørgsmål, er du velkommen til at kontakte os. Vores telefoner er åbne mandag til onsdag fra kl. 13:00 til 14:30, samt torsdag fra kl. 13:00 til 16:30. Hver fjerde uge (uge 28, 32, 36...) kan vi dog ikke træffes mandag til onsdag, fordi vi har øget fokus på at nedbringe sagsbehandlingstiden.

Venlig hilsen

Ken Magnussen  
Byggesagsbehandler



### **Klagevejledning efter planloven**

Klageportalen: Du skal som udgangspunkt sende din klage digitalt igennem [klageportalen](#).

Fritagelse fra klageportalen: I særlige tilfælde kan du blive fritaget for bruge klageportalen. En anmodning om fritagelse skal sendes til Nævnenes Hus, Toldboden 2, 8800 Viborg. Hvis du søger om at blive fritaget fra klageportalen bedes du orientere os via brev til Adelgade 30B, 9500 Hobro, mail til [raadhus@mariagerfjord.dk](mailto:raadhus@mariagerfjord.dk) eller på telefon til sagsbehandleren.

Klagemyndighed: Planklagenævnet.

Klagefrist: Klagefristen er 4 uger efter kommunens afgørelse eller offentliggørelsesdatoen for landzonetilladelser.

Gebyr: som udgangspunkt koster det 900 kr. for privatpersoner og 1.800 kr. for virksomheder og organisationer at klage.

Hvem kan klage: Alle der har en væsentlig og individuel interesse i sagens udfald kan klage over en afgørelse.

Forhold der kan påklages: Som hovedregel er det kun retslige spørgsmål, som kan påklages. Du kan for eksempel klage over en afgørelse, hvis du mener at kommunen har fejlfortolket loven eller ikke overholdt procedure- og kompetencereglerne. Du kan derimod ikke klage over vurderinger og skønsmæssige afgørelser. For afgørelser, der kræver landzonetilladelse, kan der dog også klages over skønsmæssige afgørelser.

Lovgivning: Reglerne for at klage kan også findes i planlovens § 58 – 62.

Domstolsprøvelse: Hvis en afgørelse ønskes prøvet ved domstolene, skal sag anlægges inden 6 måneder efter kommunens afgørelse.