



Byg

Sagsnummer:
01.03.03-P19-43-26

Ref.: Ken Magnussen
Telefon: 97113671

Dato: 5.5.2026

Landzonetilladelse

Rostrupvej 41, 9500 Hobro - Landzonetilladelse til enfamiliehus med integreret garage

Matrikelnummer: 5A VALSGÅRD BY, VALSGÅRD

Vi giver landzonetilladelse til ovennævnte projekt. Ændringer i projektet skal ansøges og godkendes inden de må udføres.

Landzonetilladelsen er givet med hjemmel i planlovens § 35 stk. 1.

Projektbeskrivelse

Der er søgt om tilladelse til opførelse af et nyt enfamiliehus med overdækninger og integreret garage på Rostrupvej 41, 9500 Hobro.

Det nye enfamiliehus opføres som erstatning for det eksisterende hus, der er blevet nedrevet. Det nye byggeri placeres i samme område hvor det eksisterende enfamiliehus og udhusbygninger lå.

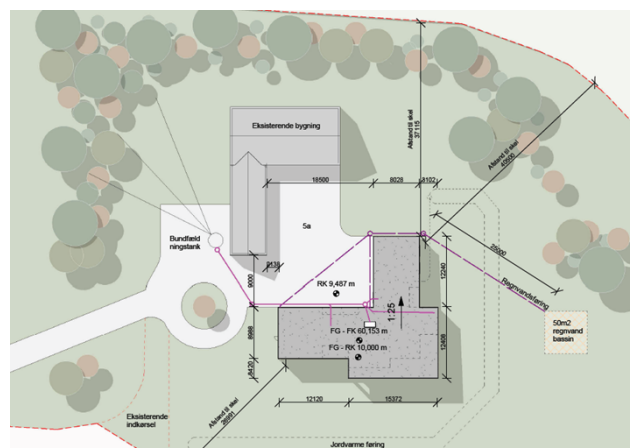

Situationsplan der viser det enfamiliehus' placering på Rostrupvej 41, 9500 Hobro



Enfamiliehuset får et samlet boligareal på ca. 254 m², med ca. 79 m² overdækninger og en integreret garage på 68 m². Det opføres med ensidig taghældning med en maksimalhøjde på ca. med en højde på ca. 5 meter over eksisterende terræn mod syd. Facaderne udføres med mursten og taget udføres med tagpap.



Facadetegninger af det nye enfamiliehus på Rostrupvej 41, 9500 Hobro

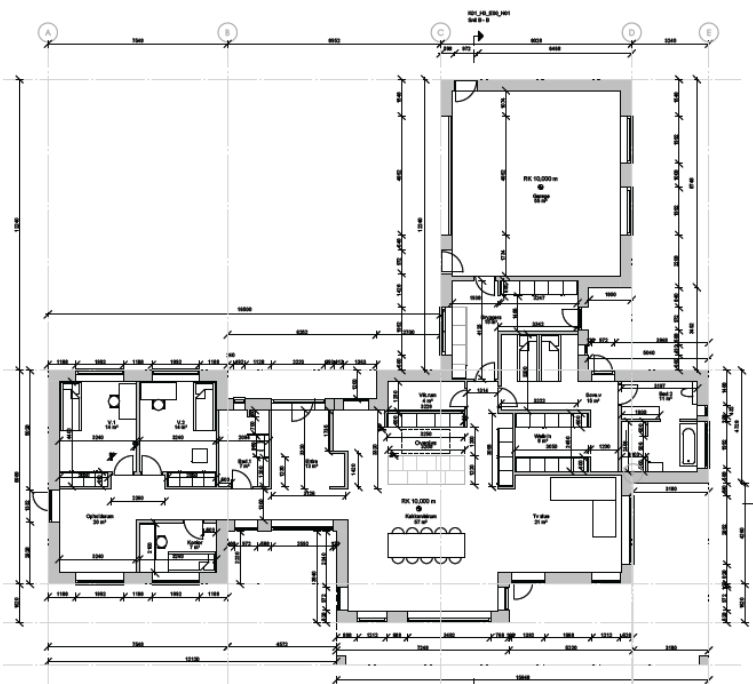

Plantegning af det nye enfamiliehus på Rostrupvej 41, 9500 Hobro



Lovgrundlag og vurdering

Ejendommen ligger i landzone og der er ikke noteret landbrugspligt på den. Ejendommen har et samlet matrikulært areal på 16.288 m².

Ifølge planlovens § 35 stk. 1 må der i landzoner ikke uden tilladelse fra kommunalbestyrelsen foretages udstykning, opføres ny bebyggelse eller ske ændringer i anvendelsen af bestående bebyggelse og ubebyggede arealer.

Efter hidtidig praksis gives der normalt landzonetilladelse til opførelse af et nyt helårshus som erstatning for et ældre helårshus, som nedrives eller nedlægges som bolig.

Ved vurderingen lægges der blandt andet vægt på at huset ikke er så forfaldent, at det ikke repræsenterer nogen værdi af betydning, så det må betragtes som en ruin. Da ejendommen har været beboet frem til dens nedrivning, vurderer vi, at huset repræsenterer en tilstrækkelig værdi, der taler for en landzonetilladelse til et nyt hus.

Vi vurderer at det nye enfamiliehus ikke vil fremtræde markant i landskabet, da byggeriet ikke bliver højere end eksisterende bebyggelse og opføres i tilknytning til disse.

Vi vurderer, at det ansøgte byggeri kan opføres under hensyntagen til de interesser, der skal varetages i landzonen, herunder de landskabelige, landbrugsmæssige, natur- og planlægningsmæssige interesser. De landskabelige interesser varetages ved at tillade en bygningsmasse, der ikke dominerer i landskabet og er foreneligt med de hensyn som planlovens landzonebestemmelser varetager.

Naboorientering

Vi har foretaget naboorientering i sagen, jf. planlovens § 35, stk. 4, og vi har ikke modtaget indsigelser.

Offentliggørelse

Tilladelsen bliver offentliggjort på vores [hjemmeside](#) fra den 7. maj 2026.

Offentliggørelsen slutter den 4. juni 2026.

I offentliggørelsesperioden kan landzonetilladelsen påklages. Klagevejledning kan ses i slutningen af tilladelsen.

Gyldighed

Landzonetilladelsen må ikke anvendes før offentliggørelsen er afsluttet (hvis der ikke er kommet klager), eller Planklagenævnet har stadfæstet tilladelsen i forhold til en klage.

Byggearbejdet må ikke påbegyndes før der er givet byggetilladelse til arbejdet.

En landzonetilladelse efter planlovens § 35, stk. 1, bortfalder, hvis den ikke er udnyttet, inden 5 år efter at den er meddelt, eller ikke har været udnyttet i 5 på hinanden følgende år, ifølge § 56, stk. 2.



Andre forhold

Vi har vurderet at det ansøgte ikke vil påvirke et Natura 2000-område, da det ansøgte ikke kommer i berøring med området.

Vi har ingen oplysninger om forekomster af bilag IV-arter i det berørte område.

Endvidere er det vores vurdering, at der ikke findes arealer i det berørte område, der kan fungere som yngle- og rasteområder for bilag IV-arter.

Bemærk

Tilladelsen er også sendt til:

- Danmarks Naturfredningsforening på e-mail: dn@dn.dk.
- Nordjyske Museer på e-mail: historiskmuseum@aalborg.dk.

Under udførelsen

Under udførelsen af projektet kan du blive omfattet af følgende:

- Bygge- og anlægsaffald: Bygge- og anlægsaffald skal screenes. Hvis der er forurennet affald eller hvis der kommer mere end 1 ton affald, skal affaldet anmeldes via [anmeldesskema for byggeaffald](#). Anmeldelse af affald skal ske mindst 2 uger før nedrivning eller byggearbejdet starter. Spørgsmål skal rettes til byggeaffald@mariagerfjord.dk.
- Jordflytning: Flyttes overskudsjord væk fra matriklen, kan der være krav om anmeldelse af jordflytningen til Mariagerfjord Kommunes Miljøafdeling senest 4 uger inden jorden opgraves, i henhold til jordforureningslovens § 50 og jordflytningsbekendtgørelsen. Jordflytninger skal anmeldes på www.flytjord.dk. Spørgsmål skal rettes til jord@mariagerfjord.dk.
- Jordarbejde tæt ved veje: Efter vejlovens, § 73, stk. 2 og 3 skal der før fundering, udgravning, terrænregulering mm tæt ved vejarealer søges om tilladelse hos Mariagerfjord Kommune, Trafik og Anlæg. Ansøgning kan ske til trafik@mariagerfjord.dk.
- Oplag på vejarealer: Vej- og fortovsarealer må ikke bruges til oplag af byggematerialer uden tilladelse fra Mariagerfjord Kommune, Trafik og Anlæg. Ansøgning kan ske til trafik@mariagerfjord.dk.
- Fortidsminder: Efter museumslovens § 24 er Aalborg Historiske Museum blevet underrettet om sagen. Findes der under jordarbejdet spor af fortidsminder, skal arbejdet straks standses og det lokale historiske museum skal kontaktes i henhold til museumsloven § 24-27. Efter museumslovens § 25 kan ejeren, eller den der skal forestå et jordarbejde, forud for igangsætning af arbejdet anmode museet om en udtalelse om evt. forekomster af arkæologiske fortidsminder. Større forundersøgelser gennemføres for ejerens regning efter aftale med museet.



Habitatbekendtgørelsen

Natura 2000

Efter habitatbekendtgørelsen om udpegning og administration af internationale naturbeskyttelsesområder og beskyttelse af visse arter skal kommunen vurdere, hvorvidt et projekt i sig selv, eller i forbindelse med andre planer og projekter, kan påvirke et Natura 2000-område væsentligt, jf. § 6 i bekendtgørelse om udpegning og administration af internationale naturbeskyttelsesområder samt beskyttelse af visse arter.

Kommunen kan ikke give dispensation til det ansøgte, hvis det er til ugunst for de arter og naturtyper, der er på udpegningsgrundlaget for et Natura 2000-område.

I den konkrete sag er der 3,625 km til det nærmeste Natura 2000 område nr. 22. Det ansøgte vurderes til ikke have nogen påvirkning på de arter og naturtyper der er på udpegningsgrundlaget for Natura 2000 området.

Bilag IV-arter

Efter habitatbekendtgørelsen om udpegning og administration af internationale naturbeskyttelsesområder og beskyttelse af visse arter skal kommunen sikre, at yngle- og rasteområder for arter på habitatdirektivets bilag IV ikke beskadiges eller ødelægges, jf. § 10 i bekendtgørelse om udpegning og administration af internationale naturbeskyttelsesområder samt beskyttelse af visse arter.

Kommunen kan ikke give tilladelse eller dispensation, hvis projektet kan beskadige eller ødelægge yngle- og rasteområder samt levesteder for dyre- og plantearter omfattet af EF-habitatdirektivets bilag IV.

En række dyr og planter omfattet af habitatdirektivets bilag IV kan have levested, fødesøgningsområde eller sporadisk opholdssted i området.

Mariagerfjord Kommune vurderer, at det ansøgte projekt har en neutral effekt på levesteder samt yngle- og rasteområder for de nævnte arter. I forhold til Bilag IV. arter er der ikke nogen registreringer i egne lag og ingen registreringer på [naturbasen](#).

Kontaktoplysninger

Har du spørgsmål, er du velkommen til at kontakte os. Vores telefoner er åbne mandag til onsdag fra kl. 13:00 til 14:30, samt torsdag fra kl. 13:00 til 16:30. Hver fjerde uge (uge 20, 24, 28...) kan vi dog ikke træffes mandag til onsdag, fordi vi har øget fokus på at nedbringe sagsbehandlingstiden.

Venlig hilsen

Ken Magnussen
Byggesagsbehandler



Klagevejledning efter planloven

Klageportalen: Du skal som udgangspunkt sende din klage digitalt igennem [klageportalen](#).

Fritagelse fra klageportalen: I særlige tilfælde kan du blive fritaget for bruge klageportalen. En anmodning om fritagelse skal sendes til Nævnenes Hus, Toldboden 2, 8800 Viborg. Hvis du søger om at blive fritaget fra klageportalen bedes du orientere os via brev til Adelgade 30B, 9500 Hobro, mail til raadhus@mariagerfjord.dk eller på telefon til sagsbehandleren.

Klagemyndighed: Planklagenævnet.

Klagefrist: Klagefristen er 4 uger efter kommunens afgørelse eller offentliggørelsesdatoen for landzonetilladelser.

Gebyr: som udgangspunkt koster det 900 kr. for privatpersoner og 1.800 kr. for virksomheder og organisationer at klage.

Hvem kan klage: Alle der har en væsentlig og individuel interesse i sagens udfald kan klage over en afgørelse.

Forhold der kan påklages: Som hovedregel er det kun retslige spørgsmål, som kan påklages. Du kan for eksempel klage over en afgørelse, hvis du mener at kommunen har fejlførtolket loven eller ikke overholdt procedure- og kompetencereglerne. Du kan derimod ikke klage over vurderinger og skønsmæssige afgørelser. For afgørelser, der kræver landzonetilladelse, kan der dog også klages over skønsmæssige afgørelser.

Lovgivning: Reglerne for at klage kan også findes i planlovens § 58 – 62.

Domstolsprøvelse: Hvis en afgørelse ønskes prøvet ved domstolene, skal sag anlægges inden 6 måneder efter kommunens afgørelse.