



Screeningsnotat – Mariagerfjord Kommune

Vurdering af miljøpåvirkning og planforhold

Mariagerfjord Kommune vurderer, at projektet er omfattet af lov om miljøvurdering af planer og programmer og af konkrete projekter (Miljøvurderingsloven, LBK nr. 4 af 03/01/2023, bilag 2, punkt 1d): *Nyplantning og rydning af skov med henblik på omlægning til anden arealudnyttelse.*

I skemaet nedenfor er projektet screenet i overensstemmelse med lovens bilag 6.

	Myndighed	Mariagerfjord Kommune				
	Basis oplysninger	Privat skovrejsning med tilskud				
	Projekt beskrivelse – jf. anmeldelsen:	Der ansøges om 4,02 ha blandet skov				
	Navn og adresse på bygherre	Oliver Koch Houtvedbakken 7a 9500 Hobro Tlf.: 40444130 Mail: oliverkoch919@gmail.com				
	Bygherres kontaktperson og telefonnr.	Fredrik Hegaard Agillix Hobrovej 437 9200 Aalborg Tlf.: 23639497 Mail: fwh@agillix.dk				
	Projektets placering	Matr.nr. 6a Houtved By, Ove				
	Projektet berører følgende kommuner	Mariagerfjord Kommune				
	Oversigtskort i målestok					
	Kortbilag i målestok	Se kort i kortbilag				
	Forholdet til miljøvurderingsreglerne		Ja		Nej	



Er projektet opført på bilag 1 til lov om miljøvurdering af planer og programmer og konkrete projekter (Miljøvurderingsloven)?			X	Hvis ja, er der obligatorisk miljøvurderingspligtigt
Er projektet opført på bilag 2 til lov om miljøvurdering af planer og programmer og konkrete projekter (Miljøvurderingsloven)?		X		Hvis ja, skal der gennemføres en screening, hvis nej, er anlægget ikke omfattet af miljøvurderingsreglerne og skal derfor ikke screenes



		Ikke relevant	Ja	Bør undersøges	Nej	Tekst
	Anlæggets karakteristika:					
	1. Arealbehovet i ha:		4,02			
	2. Er der andre ejere end Bygherre?:				X	
	3. Det bebyggede areal i m ² og bygningsmasse i m ³	X				
	4. Anlæggets maksimale bygningshøjde i m:	X				
	5. Anlæggets kapacitet for så vidt angår flow og opbevaring af: Råstoffer – type og mængde: Mellemprodukter – type og mængde: Færdigvarer – type og mængde:	X				
	6. Anlæggets kapacitet for strækningsanlæg:	X				
	7. Anlæggets længde for strækningsanlæg:	X				
	8. Anlægget behov for råstoffer – type og mængde: I anlægsfasen: I driftsfasen:	X				
	9. Behov for vand – kvalitet og mængde: I anlægsfasen: I driftsfasen:	X				
	10. Forudsætter anlægget etablering af yderligere				X	



	vandforsyningskapacitet:				
	11. Affaldstype og mængder, som følge af anlægget: Farligt affald: Andet affald: Spildevand:	X			Det vurderes, at der ikke vil blive produceret affald af betydning i forbindelse med skovrejsningen, ligesom der ikke kan forventes at være særlig risiko for forurening eller andre gener i forbindelse med projektet.
	12. Kræver bortskaffelse af affald og spildevand ændringer af bestående ordninger:			X	
	13. Overskrides de vejledende grænseværdier for støj:			X	
	14. Overskrides de vejledende grænseværdier for luftforurening:			X	
	15. Vil anlægget give anledning til vibrationsgener:			X	
	16. Vil anlægget give anledning til støvgener:			X	
	17. Vil anlægget give anledning til lugtgener:			X	
	18. Vil anlægget give anledning til lysgener:			X	
	19. Må anlægget forventes at udgøre en særlig risiko for uheld:			X	
	Anlæggets placering				
	20. Forudsætter anlægget ændring af den eksisterende arealanvendelse:		X		Skovrejsningsarealet er for nuværende et landbrugsareal i omdrift.
	21. Forudsætter anlægget ændring af en eksisterende lokalplan for området:			X	
	22. Forudsætter anlægget ændring af kommuneplanen:			X	
	23. Indebærer anlægget behov for at begrænse anvendelsen af naboarealer ud over hvad der fremgår af gældende kommune- og lokalplaner:			X	



24. Vil anlægget udgøre en hindring for fremtidig anvendelse af områdets råstoffer og grundvand:				X	
25. Indebærer anlægget en mulig påvirkning af sårbare vådområder:				X	
26. Er anlægget tænkt placeret inden for kystnærhedszonen:				X	
27. Forudsætter anlægget rydning af skov:				X	
28. Vil anlægget være i strid med eller til hinder for etableringen af reservater eller naturparker:				X	
29. Tænkes anlægget placeret i Vadchavsområdet:				X	
30. Kan anlægget påvirke registrerede, beskyttede eller fredede områder – Nationalt: Internationalt (Natura 2000): Forventes området at rumme beskyttede arter efter bilag IV Forventes området at rumme danske rødlistearter:				X	<p>Naturbeskyttelsesloven: 100 m nord for det ansøgte skovrejsningsareal ligger der beskyttede naturområder (moser og enge). Det vurderes ikke, at skovrejsningen vil have en negativ indvirkning på disse arealer alene grundet afstanden. 50 m øst for det ansøgte skovrejsningsareal løber der et beskyttet vandløb. Det vurderes, at skovrejsningen vil have en positiv effekt på vandkvaliteten i vandløbet, da skovrejsningsarealet for nuværende er en mark i omdrift, hvorfor næringsstoftilførslen til vandløbet vil falde som følge af skovrejsningen. Grundet afstanden til vandløbet vurderer Mariagerfjord Kommune, at skovrejsningen ikke vil have en skyggende effekt på det beskyttede vandløb.</p> <p>Fredede områder: 500 m vest for det anmeldte areal ligger det fredede område <i>Bakkelandet omkring Kielstrup Sø</i>. Grundet afstanden vurderes det ikke, at skovrejsningen vil have en effekt på dette fredede område.</p> <p>Natura 2000: Nærmeste Natura 2000-område er <i>Kielstrup Sø (N22)</i> mod vest (ca. 500m). Mariagerfjord Kommune har vurderet mulige påvirkninger fra skovrejsningen på Natura 2000-områdets udpegningsgrundlag, herunder blandt andet hydrologi, næringsstoffer, randpåvirkning på eventuelle lysåbne naturtyper langs projektgrænsen samt forstyrrelse i anlægsfasen. Det vurderes, at projektet kan gennemføres uden negative effekter på Natura 2000-området alene på grund af afstanden til dette og projektets omfang.</p> <p>Bilag IV arter Mariagerfjord Kommune har ikke kendskab til forekomst af bilag IV-arter på det anmeldte</p>



					<p>areal. Jf. arter.dk (april 2026) og naturdata fra Danmarks Miljøportal (april 2026) er der heller ikke registreret bilag IV-arter inden for det anmeldte areal eller i umiddelbar nærhed af det anmeldte areal. Ligeledes vurderer kommunen, at der ikke er potentielle levesteder for bilag-IV arter inden for skovrejsningsområdet, da der er tale om en mark i omdrift. Kommunen vurderer derfor, at projektet ikke vil forringe levevilkårene for dyre- og plantearter omfattet af Habitatdirektivets bilag IV.</p> <p>Rødlistearter Mariagerfjord Kommune har ikke kendskab til forekomst af rødlistearter på det anmeldte areal. Jf. arter.dk og naturdata fra Danmarks Miljøportal er der heller ikke registreret rødlistearter inden for det anmeldte areal eller i umiddelbar nærhed af dette.</p>
31. Kan anlægget påvirke områder, hvor fastsatte miljøkvalitetsnormer allerede er overskredet:				X	
Overfladevand:					
Grundvand:					
Naturområder:					
Boligområder (støj/lys og Luft):					
32. Tænkes anlægget etableret i et tæt befolket område:					
33. Kan anlægget påvirke:				X	<p>Arealet er omfattet af følgende udpegninger af Kommuneplan 2024-2036:</p> <ul style="list-style-type: none">- <i>Naturbeskyttelsesområder</i>- <i>Økologiske forbindelser</i>- <i>Skovrejsning uønsket</i>- <i>Værdifulde kulturmiljøer</i>- <i>Specifik geologiske bevaring</i>- <i>Bevaringsværdige landskaber</i> <p>Det anmeldte skovrejsningsareal er beliggende inden for et område, der i kommuneplanen er udpeget som skovrejsning uønsket. Skovrejsningen kan derfor kun etableres på dette areal, hvis der også kan opnås en dispensation fra bekendtgørelsen om jordressourcens anvendelse til dyrkning og natur (BEK nr. 60 af 19. januar 2023). Mariagerfjord Kommune har vurderet, at skovrejsningen ikke vil have en væsentlig negativ påvirkning af de nævnte særlige landskabskaraktertræk i området, da skovrejsningsområdet er omgivet af skov på tre sider, mens det stykke af skovrejsningsarealet, der vender ud mod vejen (Houtvedbakken), ligger tilbagetrukket fra denne, således at udsigten over landskabet ikke ændres i nævneværdig grad, hvilket yderligere understøttes af, at skovrejsningsarealet er placeret lavt i terrænet.</p>
Historiske landskabstræk:					
Kulturelle landskabstræk:					
Arkæologiske værdier/landskabstræk:					
Æstetiske landskabstræk:					
Geologiske landskabstræk:					



					Kommunens tilladelse til nærværende skovrejsning inden for udpegningen af skovrejsning uønsket fremgår af vedhæftet dokument: <i>Tilladelse til skovrejsning på ejendommen Houtvedbakken 7a, 9500 Hobro.</i>
	Kendetegn ved den potentielle miljøpåvirkning				
	34. Er området, hvor anlægget tænkes placeret, sårbar over for den forventede miljøpåvirkning:			X	
	35. Er der andre anlæg eller aktiviteter i område, der sammen med det ansøgte medfører en påvirkning af miljøet (Kumulative forhold):			X	
	36. Er der andre kumulative forhold?			X	
	37. Den forventede miljøpåvirknings geografiske udstrækning i areal:			X	
	38. Omfanget af personer der forventes berørt af miljøpåvirkningen:			X	
	39. Vil den forventede miljøpåvirkning række ud over kommunen/MC's område:			X	
	40. Vil den forventede miljøpåvirkning berøre nabolande:			X	
	41. Forventes miljøpåvirkningerne at kunne være væsentlige – Enkeltvis: Eller samlet:			X	
	42. Må den samlede miljøpåvirkning betegnes som kompleks:			X	
	43. Er der stor sandsynlighed for miljøpåvirkningen:			X	
	44. Er påvirkningen af miljøet – Varig:			X	

Kortbilag

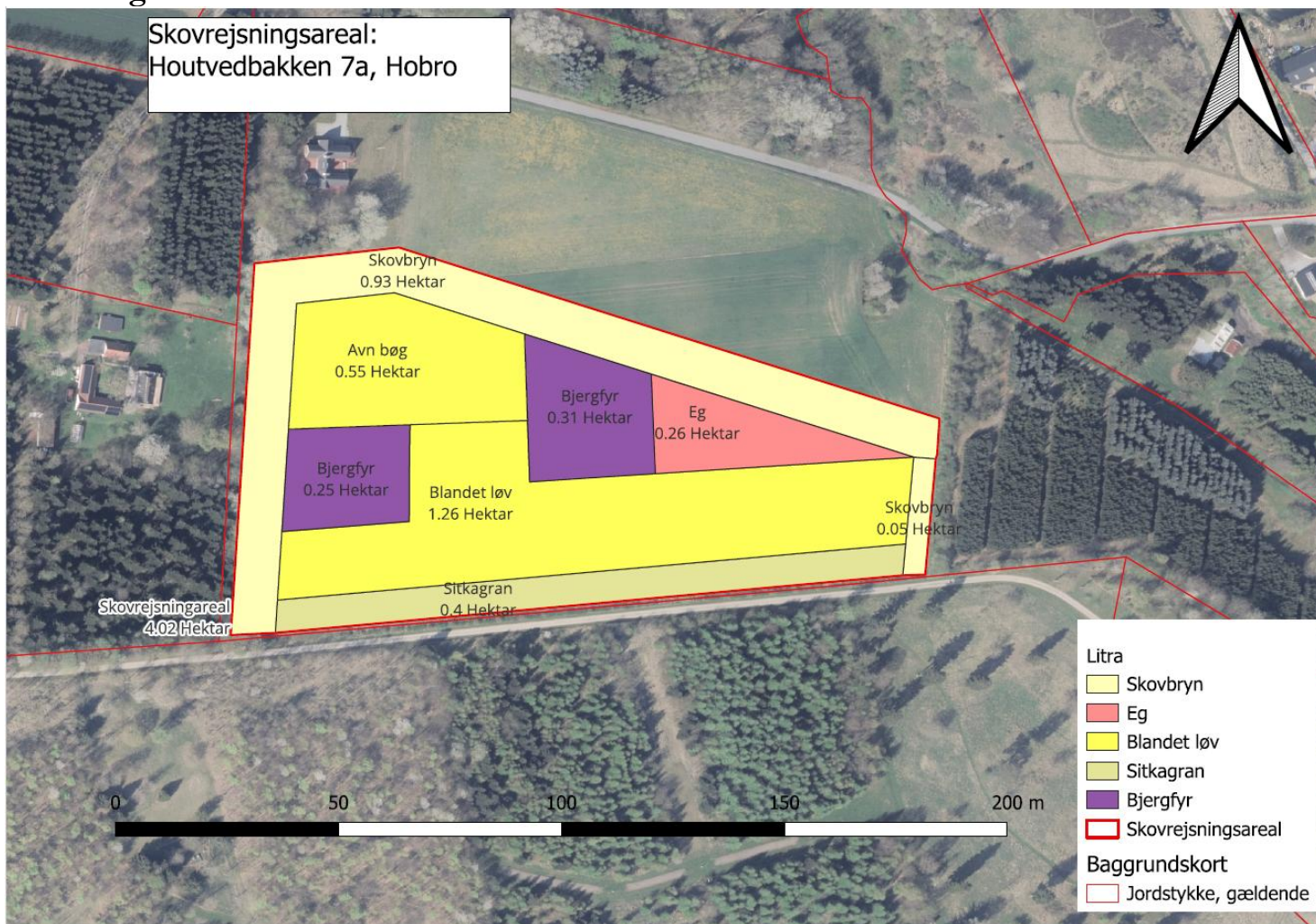

Oversigtskort over det anmeldte skovrejsningsareal (kort fra anmelder).