



Oliver Koch  
Houtvedbakken 7a  
9500 Hobro

**Naturgruppen**

Sagsnummer:  
01.13.23-P19-11-26

Ref.: Kenneth Jensen (keje1)

Dato: 27.05.2026

## **Tilladelse til skovrejsning på ejendommen Houtvedbakken 7a, 9500 Hobro**

Mariagerfjord Kommune har behandlet din ansøgning om skovrejsning på 4,02 ha på matr.nr. 6a Houtved By, Ove i Mariagerfjord Kommune (se kortbilag 1) og giver hermed tilladelse til projektet. Tilladelsen er givet efter § 7, stk. 2 i bekendtgørelsen om jordressourcens anvendelse til dyrkning og natur.

Hele det ansøgte skovrejsningsareal er beliggende i et område, der i Kommuneplan 2024 er udlagt til skovrejsning uønsket. Kommunen vurderer, at projektet kan indpasses i områdets landskab, uden det har en væsentlig negativ virkning specifikt for udsigten over fjordlandskabet og de geologiske strukturer i området, samt at det har en positiv påvirkning på miljø og natur i øvrigt, hvorfor der derfor gives tilladelse.

Tilladelsen omhandler kun forhold ift. naturbeskyttelsesloven, museumsloven, kommuneplanen for Mariagerfjord Kommune og habitatdirektivet. Andre tilladelser efter anden lovgivning kan være nødvendige.

Anmeldelsen skal udnyttes indenfor 5 år, hvorefter den bortfalder.

Kommunen har endvidere foretaget en screening af, om projektet er miljøvurderingspligtigt. Det er kommunens vurdering, at projektet ikke er omfattet af kravet om miljøvurderingspligt. Afgørelse om ikke miljøvurderingspligt udsendes samtidig med denne afgørelse.

### **Redegørelse**

Mariagerfjord Kommune har den 8. april 2026 modtaget en ansøgning fra din konsulent Frederik Würtz Heegaard om tilladelse til skovrejsning på matr.nr. 6a Houtved By, Ove (4,02 ha) i Mariagerfjord Kommune.



Da arealet, hvorpå der søges skovrejsning til, er beliggende i et område, hvor skovrejsning er uønsket, jf. Kommuneplan 2024 betragtes sagen som en ansøgning og er herefter behandlet efter § 9 i bekendtgørelse om jordressourcens anvendelse til dyrkning og natur.

### ***Anlæggets karakteristika***

Der ansøges om at rejse skov på ca. 4,02 ha på et landbrugsareal i omdrift. Ifølge ansøgningen tilplantes arealerne med en blanding af løvskov og nåleskov med skovbryn i kanterne – mod syd plantes dog ikke skovbryn, da skovrejsningsarealet her grænser op til allerede eksisterende skov (se kortbilag 1). Anlæg foretages uden dybdepløjning, og pleje foretages uden anvendelse af pesticider og gødning.

### ***Administrativ status***

#### **Landskab, grundvand og natur:**

Ansøgte skovrejsningsareal er beliggende indenfor et område, hvor skovrejsning er uønsket jf. Kommuneplan 2024.

Generelt er udpegning til skovrejsning uønsket begrundet i ønsket om at friholde landskabelige sammenhænge, geologiske spor, natur- og kulturværdier m.v. for tilplantning.

De særligt værdifulde landskaber skal så vidt muligt friholdes for inddragelse af arealer til formål, der kan skæmme landskabet. Større byggeri samt større veje og tekniske anlæg skal så vidt muligt undgås. Øvrigt byggeri og anlæg skal placeres og udformes under særlig hensyntagen til landskabet. I den konkrete sag er udpegningen begrundet i de landskabelige og naturmæssige værdier i området.

Ansøgte skovrejsningsareal er beliggende i landskabstypen ”de store ådale” – her Mariager fjord. I Kommuneplan 2024-2036 er nævnt, at begrundelsen for, at det er udpeget til skovrejsning uønsket, er følgende: ”Dalene er udpeget som negativområder i hele deres udstrækning for at værne om ådalene som landskabsstrukturer, der skal formidle en geologisk fortælling og ofte er rammen om væsentlige naturværdier, der er betinget af en lysåben karakter.”

Kommunen kan i visse tilfælde og efter konkret vurdering, efter ansøgning, give tilladelse til skovrejsning i disse områder.

Ansøgte skovrejsningsareal er beliggende i udpeget naturbeskyttelsesområder, økologiske forbindelser, værdifulde kulturmiljøer, specifik geologisk bevaring og bevaringsværdige landskaber ifølge Kommuneplan 2024-2036.



Nærmeste Natura 2000-område er Kielstrup Sø (N22), som er beliggende 500 m mod vest.

Der er ingen vandløb, beskyttede fortidsminder eller sten- og jorddiger indenfor ansøgte skovrejsningsareal.

### **Anlæggets miljømæssige forhold**

Der vil være lidt plantesække, som afleveres på genbrugspladsen, men ellers vil der ikke blive produceret affald af betydning i forbindelse med skovrejsningen, ligesom der ikke kan forventes at være særlig risiko for forurening eller andre gener i forbindelse med projektet.

Der vil ikke blive benyttet kemiske bekæmpelsesmidler ved fremtidig pleje af skovene. Der vil endvidere blive brugt mindre energi i form af brændstof m.v. i forbindelse med den kommende vedligeholdelse af skoven set i forhold til den nuværende landbrugsmæssige drift på arealet.

## **Kommunens vurdering**

*Kommunen vurderer, at der kan gives tilladelse til ansøgte skovrejsning på baggrund af følgende vurderinger.*

### **Landskab og natur:**

Kommunen begrundet tilladelsen til skovrejsning i et område, der er udpeget til skovrejsning uønsket, med at:

- Ansøgte skovrejsning vil ikke medføre væsentlig negativ påvirkning på de særlige landskabelige karaktertræk i området, herunder fjordlandskaber eller geologiske strukturer. Der er tale om et skovrejsningsareal, der er omkranset af skov på tre sider, og beplantningen starter i en afstand (ca. 100 m) fra vejen (Houtvedbakken), så udsigten fra denne ikke ændres i nævneværdig grad, hvilket yderligere understøttes af, at skovrejsningsarealet er placeret lavt i terrænet. Det vurderes derfor ikke, at skovrejsningen vil påvirke oplevelsen af fjordlandskabet på en væsentlig negativ måde.
- Da der for nuværende ikke er lysåben natur, men mark i omdrift, påvirkes den lysåbne natur selvsagt heller ikke negativt af skovrejsningen. Tværtimod vil den lysåbne natur i området drage fordel af den mindskede næringsstofpåvirkning, når marken tages ud af drift.
- Projektet vil på sigt bidrage positivt til det udpegede naturbeskyttelsesområde og til den udpegede økologiske forbindelse i forhold til den nuværende mark i omdrift.



### *Natura 2000*

Nærmeste Natura 2000-område er *Kielstrup Sø (N22)* mod vest (ca. 500m). Mariagerfjord Kommune har vurderet mulige påvirkninger fra skovrejsningen på Natura 2000-områdets udpegningsgrundlag, herunder blandt andet hydrologi, næringsstoffer, randpåvirkning på eventuelle lysåbne naturtyper langs projektgrænsen samt forstyrrelse i anlægsfasen. Det vurderes, at projektet kan gennemføres uden negative effekter på Natura 2000-området alene på grund af afstanden til dette.

### *Bilag IV*

Mariagerfjord Kommune har ikke kendskab til forekomst af bilag IV-arter på det anmeldte areal. Jf. arter.dk (april 2026) og naturdata fra Danmarks Miljøportal (april 2026) er der heller ikke registreret bilag IV-arter inden for det anmeldte areal eller i umiddelbar nærhed af det anmeldte areal. Ligeledes vurderer kommunen, at der ikke er potentielle levesteder for bilag-IV arter inden for skovrejsningsområdet, da der er tale om en mark i omdrift. Kommunen vurderer derfor, at projektet ikke vil forringe levevilkårene for dyre- og plantearter omfattet af Habitatdirektivets bilag IV.

## **Klage**

Kommunens afgørelse kan efter §9 stk. 2 i Bekendtgørelse om jordressourcens anvendelse til dyrkning og natur påklages til Landbrugsstyrelsen af ansøgeren, Landbrug og Fødevarer, samt af hovedorganisationerne for Danmarks Naturfredningsforening og Friluftsrådet. Klagefristen er 4 uger fra den dag, afgørelsen er meddelt den klageberettigede.

Klage indgives til kommunen, der videresender klagen til Landbrugsstyrelsen med kommunalbestyrelsens bemærkninger.

Når klagefristen er udløbet, og der ikke er indkommet klager, kan tilladelsen udnyttes. Hvis der indgives klage, vil kommunen snarest underrette dig herom.

## **Øvrigt**

Anmeldelsen og ansøgningen om skovrejsning er behandlet efter § 9 i bekendtgørelse om jordressourcens anvendelse til dyrkning og natur.

En screening af, om projektet er miljøvurderingspligtigt, er gennemført efter § 2 i bekendtgørelse om vurdering af visse offentlige og private anlægs virkning på miljøet (miljøvurdering) i medfør af lov om planlægning.



Venlig hilsen

Kenneth Jensen  
Landskabsforvalter

### Kopi til:

Skovkonsulent: [fwh@agillix.dk](mailto:fwh@agillix.dk)

Miljøstyrelsen: [mst@nst.dk](mailto:mst@nst.dk)

Miljøstyrelsen Østjylland [ojl@mst.dk](mailto:ojl@mst.dk)

Slots- og Kulturarvsstyrelsen: [Fortidsminder@kulturstyrelsen.dk](mailto:Fortidsminder@kulturstyrelsen.dk)

Dansk Botanisk Forening: [nbu\\_jyl@botaniskforening.dk](mailto:nbu_jyl@botaniskforening.dk)

Dansk Ornitologisk Forening: [natur@dof.dk](mailto:natur@dof.dk)

Dansk Ornitologisk Forening – Lokalgruppe: [mariagerfjord@dof.dk](mailto:mariagerfjord@dof.dk)

Danmarks Naturfredningsforening: [dnmariagerfjord-sager@dn.dk](mailto:dnmariagerfjord-sager@dn.dk)

Friluftsrådet: [boerge@poulsen.mail.dk](mailto:boerge@poulsen.mail.dk)

Aalborg Historiske Museum: [historiskmuseum@aalborg.dk](mailto:historiskmuseum@aalborg.dk)

### Bilag 1 Oversigtskort

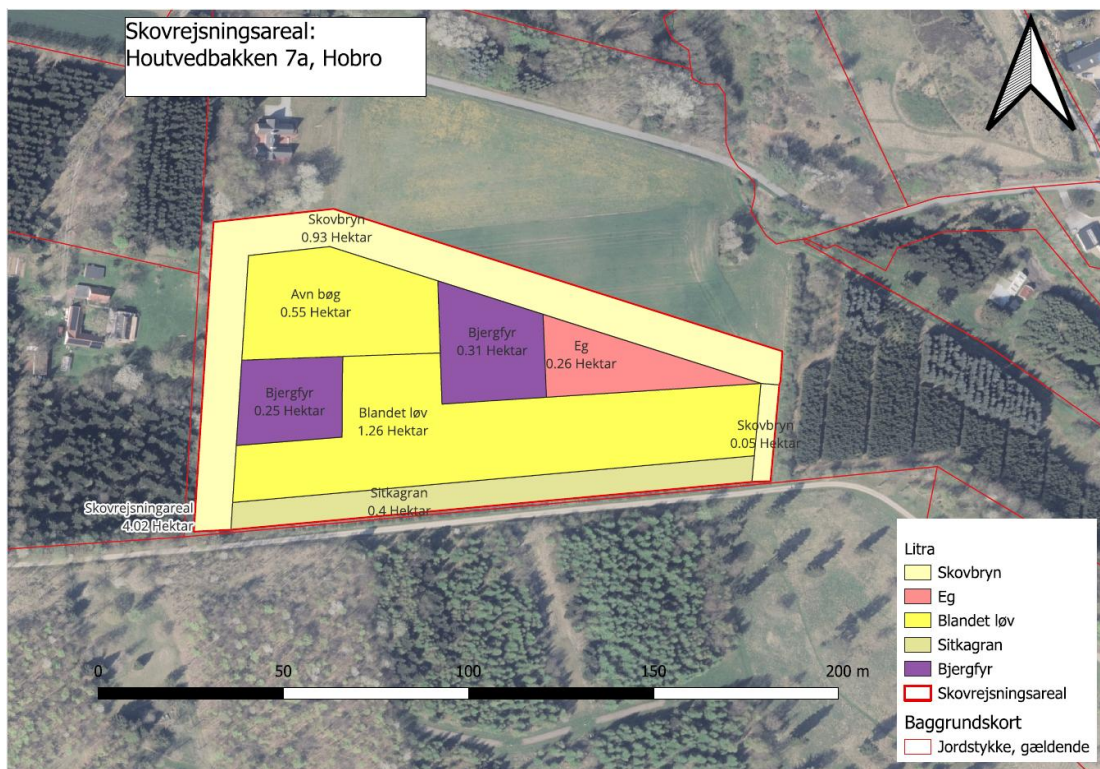

## Bilag 2 : Klagevejledning

**Hvem kan klage:** Kommunens afgørelse kan påklages til Miljø- og Fødevareklagenævnet af:

1. adressaten for afgørelsen (normalt ansøgeren),
2. ejeren af den ejendom, som afgørelsen vedrører,
3. offentlige myndigheder,
4. lokale foreninger og organisationer, som har en væsentlig interesse i afgørelsen,
5. landsdækkende foreninger og organisationer, hvis hovedformål er beskyttelse af natur og miljø, og
6. landsdækkende foreninger og organisationer, som efter deres formål varetager væsentlige rekreative interesser, når afgørelsen berører sådanne interesser.

**Natur- og Fødevareklagenævnet:** Miljø- og Fødevareklagenævnet er nedsat af Erhvervs- og Vækstministeren. Nævnet består af en formand, to medlemmer, der udpeges af landsretterne blandt retternes medlemmer, samt to fagligt sagkyndige eller 4 læge medlemmer, der udpeges af Folketinget.

**4 ugers klagefrist:** Klagefristen er 4 uger fra den dag, afgørelsen er meddelt. Klager bærer risikoen for forsinkelse i forbindelse med klagens fremsendelse. Er afgørelsen offentligt bekendtgjort, regnes klagefristen dog altid fra bekendtgørelsen. En tilladelse må ikke udnyttes, før klagefristen er udløbet. Miljø- og Fødevareklagenævnet regner klagefristen i hele døgn. Det vil sige, at klagefristen udløber ved midnat på dagen for klagefristens udløb. En klage skal således være tilgængelig for førsteinstansen i Klageportalen (det vil sige, at klager har godkendt og betalt gebyr/bestilt en faktura i Klageportalen) senest kl. 23.59 på den dag, hvor klagefristen udløber.

**Opsættende virkning:** En rettidig klage har opsættende virkning. Det betyder, at det, der er tilladt eller påbudt i afgørelsen, ikke må udføres, før kommunen afgørelse foreligger. Klagekommunen kan dog

bestemme andet.

**Klagen sendes til:**

Hvis du ønsker at klage over denne afgørelse, kan du klage til Miljø- og Fødevareklagenævnet. Du klager via Klageportalen, som du finder et link til på forsiden af [www.naevneneshus.dk](http://www.naevneneshus.dk). Klageportalen ligger på [www.borger.dk](http://www.borger.dk) og [www.virk.dk](http://www.virk.dk). Du logger på [www.borger.dk](http://www.borger.dk) eller [www.virk.dk](http://www.virk.dk), ligesom du plejer, typisk med NEM-ID. Klagen sendes gennem Klageportalen til Mariagerfjord kommunen, der har truffet afgørelsen.

Miljø- og Fødevareklagenævnet skal som udgangspunkt afvise en klage, der kommer uden om Klageportalen, hvis der ikke er særlige grunde til det. Hvis du ønsker at blive fritaget for at bruge Klageportalen, skal du sende en begrundet anmodning til Mariagerfjord Kommune, der har truffet afgørelse i sagen. Kommunen videresender herefter anmodningen til Miljø- og Fødevareklagenævnet, som træffer afgørelse om, hvorvidt din anmodning kan imødekommes. En klage er indgivet, når den er tilgængelig for kommunen i Klageportalen.

**Betaling af gebyr:**

Når du klager, skal du betale et gebyr. Privatpersoner skal betale et gebyr på 900 kr. Virksomheder og organisationer skal betale et gebyr på 1.800 kr. Gebyret reguleres den 1. januar hvert år. Du betaler gebyret med betalingskort i Klageportalen.

Gebyret tilbagebetales, hvis

1. klagesagen fører til, at den påklagede afgørelse ændres eller ophæves,
2. klageren får helt eller delvis medhold i klagen, eller
3. klagen afvises som følge af overskredet klagefrist, manglende klageberettigelse eller fordi klagen ikke er omfattet af Miljø- og Fødevareklagenævnets kompetence.

Det bemærkes, at hvis den eneste ændring af den påklagede afgørelse er forlængelse af frist for efterkommelse af afgørelse som følge af den tid, der er medgået til at behandle sagen i klagenævnet, tilbagebetales gebyret dog ikke.

Vejledning om gebyrordningen kan findes på Miljø- og

Fødevare klagenævnets hjemmeside  
[www.naevneneshus.dk](http://www.naevneneshus.dk).

**Underretning:**

Kommunen giver den, der har fået en tilladelse, underretning om en indgivet klage og om klagens opsættende virkning.

**Civil retssag**

Kommunens afgørelse kan også indbringes for domstolene. Retssagen skal være anlagt inden 6 måneder fra den dag, afgørelsen er meddelt. Er afgørelsen offentligt bekendtgjort, regnes fristen dog altid fra bekendtgørelsen.