



Vandløb

Sagsnummer:
06.02.10-P19-2-24

Ref.: Mette Elisabeth Bramm (mebra)
Telefon: 24675552

Dato: 07.07.2026

Tilladelse til restaurering af Houtved Bæk efter vandløbsloven og dispensation efter naturbeskyttelsesloven

Mariagerfjord Kommune meddeler hermed tilladelse til restaurering af Houtved Bæk i station ca. 610 m – 996 m efter vandløbsloven, samt dispensation efter naturbeskyttelsesloven. Projektet berører matriklerne 6d Houtved By, Ove og 1e Ovegård HGD., Ove.

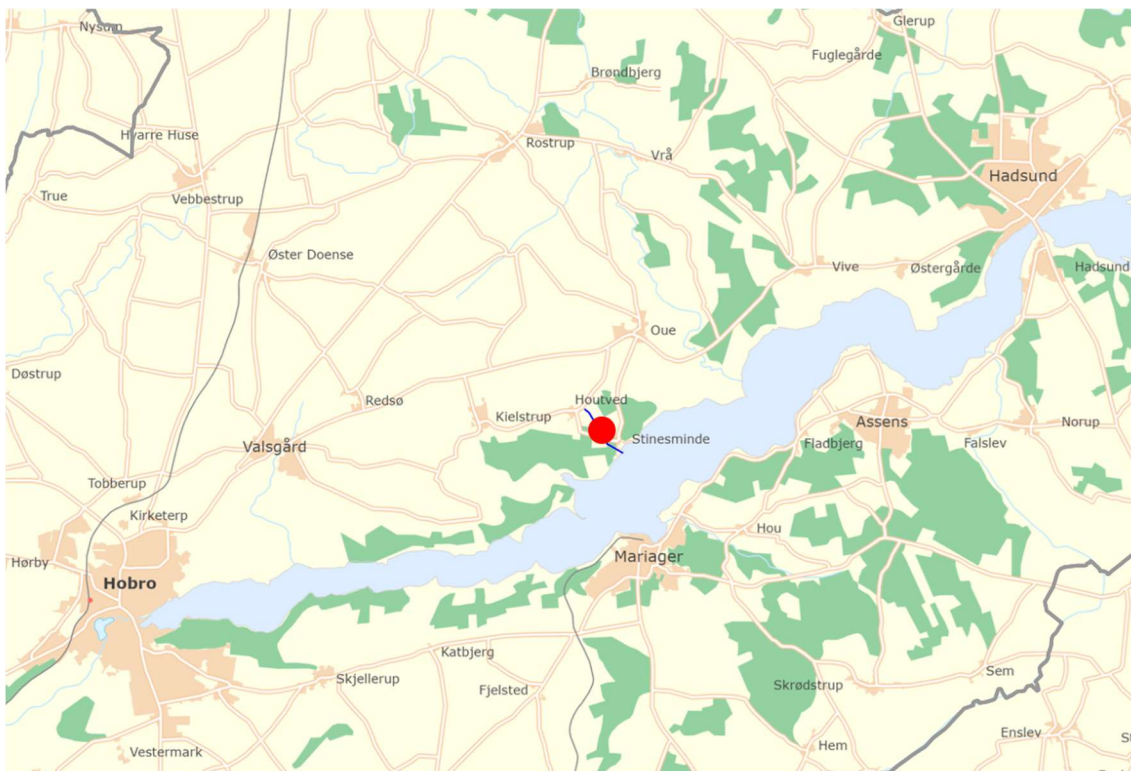

Oversigtskort: Houtved Bæk er beliggende på nordsiden af Mariager Fjord mellem Hobro og Hadsund.

Projektet har været fremlagt i 8 ugers offentlig høring efter bekendtgørelse om vandløbsregulering og –restaurering m.v., § 24 fra den 17. december 2024 til den 10. februar 2025.

I høringsperioden er der indkommet et høringssvar fra Fiskeristyrelsen:



Fiskeristyrelsen/DTU Aqua	Fiskeristyrelsen har rådført sig med DTU Aqua. Herunder fremgår DTU Aquas bemærkninger. DTU Aqua kan anbefale gennemførelse af restaureringsprojektet i Houtved Bæk som beskrevet i det fremlagte høringsmateriale. På den baggrund kan Fiskeristyrelsen ligeledes anbefale, at projektet gennemføres som beskrevet i det fremlagte høringsmateriale.
---------------------------	---

Vedtagelsen af restaureringsprojektet foretages efter § 37 i vandløbsloven, samt kapitel 2 i bekendtgørelse om vandløbsregulering og –restaurering m.v.

Dispensation fra naturbeskyttelseslovens § 3 gives efter samme lovs § 65.

Klagevejledning til de nævnte lovgivninger findes bagerst i afgørelsen.

Tilladelsen gives på følgende vilkår

1. Restaureringen af vandløbet skal udføres i overensstemmelse med principperne i det offentliggjorte projekt af 17/12/24 og denne tilladelse. Hvor der måtte være uoverensstemmelse mellem projektbeskrivelsen og denne tilladelse er det tilladelsens bestemmelser der er gældende.
2. Den fremtidige vedligeholdelse af Houtved Bæk påhviler fortsat Mariagerfjord Kommune. Se nedenfor for vedligeholdelsesbestemmelser.
3. Ved arbejdets udførelse skal det sikres, at der ikke sker udvaskning af sand, jord eller tørv til nedenfor liggende vandløbsstrækninger, subsidiært at evt. aflejringer forårsaget af anlægsarbejdet oprensnes som led i projektet inden arbejdets afslutning.
4. Der må ikke foretages ny dræning i forbindelse med projektet.
5. Projektet må ikke påvirke vandstanden uden for projektområdet.
6. Evt. eksisterende dræn og andre rørdøb må ikke dækkes med grus.
7. Sammensætningen af gydegrus skal så vidt muligt tilpasses anbefalingerne fra DTU Aqua. For vandløb under ca. 3 meters bredde, anbefales en sammensætning af gydegrus med 85 % sten på 16-32 mm (nøddesten) og 15 % sten på 33-64 mm (singles + håndsten).
8. De tilgrænsende § 3 beskyttede arealer må ikke beskadiges.



9. Kørespor undgås så vidt muligt på § 3 beskyttede arealer. Evt. blotlagt jord udjævnes. Der foretages ikke til-såning, så naturlig plantevækst kan indvandre.

Tilladelsen bortfalder, hvis den ikke er udnyttet inden 3 år efter, at den er meddelt.

Afgørelsen kan først udnyttes, når klagefristen er udløbet, og der ikke er indkommet klager.

Baggrund og begrundelse for afgørelsen

I vandområdeplan 2021-2027 er Houtved Bæk, med vandområde ID o7214, udpeget til restaurering. Indsatsen omfatter mindre strækningsbaserede restaureringer i form af udlæg af grus og sten på den målsatte strækning af vandløbet, som udgør 0,9 km.

Houtved Bæk er målsat til god økologisk tilstand i vandområdeplanen. Den nuværende tilstand er ringe økologisk tilstand, hvilket skyldes en ringe økologisk tilstand for fisk. Vandløbet har høj økologisk tilstand for smådyr og er ukendt på øvrige kvalitetselementer.

Indsatsen forventes at yde en generel forbedring af de fysiske forhold for fisk, og dermed bidrage til målopfyldelse.

Vurdering af virkning på miljø

Projektet vurderes ikke at være omfattet af Bekendtgørelse nr. 1225 af 25. oktober 2018 (Bekendtgørelse om miljøvurdering af planer og programmer og af konkrete projekter (VVM)), bilag 2 nr. 10, f – Anlæg af vandveje, som ikke er omfattet af bilag 1, kanalbygning og regulering af vandløb. Der skelnes specifikt mellem regulering og restaurering i vandløbsloven og kun regulering er omfattet af ovennævnte bestemmelse. En restaurering er en forbedring af miljøforholdene i vandløbet.

Projektet

Der er allerede en fin mæandring på de dele af strækningen der giver historisk, økonomisk og anlægsteknisk mening. Af denne grund, samt ikke mindst den ringe projektøkonomi, omfatter restaureringen kun udlæg af groft materiale og skjulesten.

Fokus lægges på strækningen opstrøms rørbroen i Houtvedbakke, omtrentligt fra i st. 900 m og 300 meter opstrøms m. Her er det største potentiale for forbedring af vandløbet inden for referencerammen. På strækningen udlægges grus på forventeligt 4 strækninger af ca. 10 meters længde og ca. 25 cm tykkelse og i fuld vandløbsbredde, afhængigt af hvor langt anlægsmidlerne rækker hos entreprenøren (25.000 kr).

Grundet det høje naturlige fald i vandløbet (>20 ‰) gennemgås indsatsstrækningen for egnede steder med lavest fald, hvorefter udvælgelsen af de mest egnede delstrækninger kan ske.

Det naturligt høje fald på strækningen, vil med tiden trække gruset længere ned i vandløbet. Dette vurderes som værende acceptabelt, da mængden af grus ikke er stor, og med

normale afstrømningsforhold vil der først komme til at mangle grus igen, langt ude i fremtiden. Det er dog forhåbningen at gruset også vil samles og danne små pools med mindre fald, som kan understøtte gyde- og opvækstmulighederne i bækken.

Der lægges én skjulesten for hver løbende meter, med fokus på delstrækningerne, og dernæst på øvrige strækninger, så langt som økonomien til sten rækker.

Indsatsen vurderes derfor at have positiv effekt på fiskebestanden og dermed muligheden for målopfyldelse.

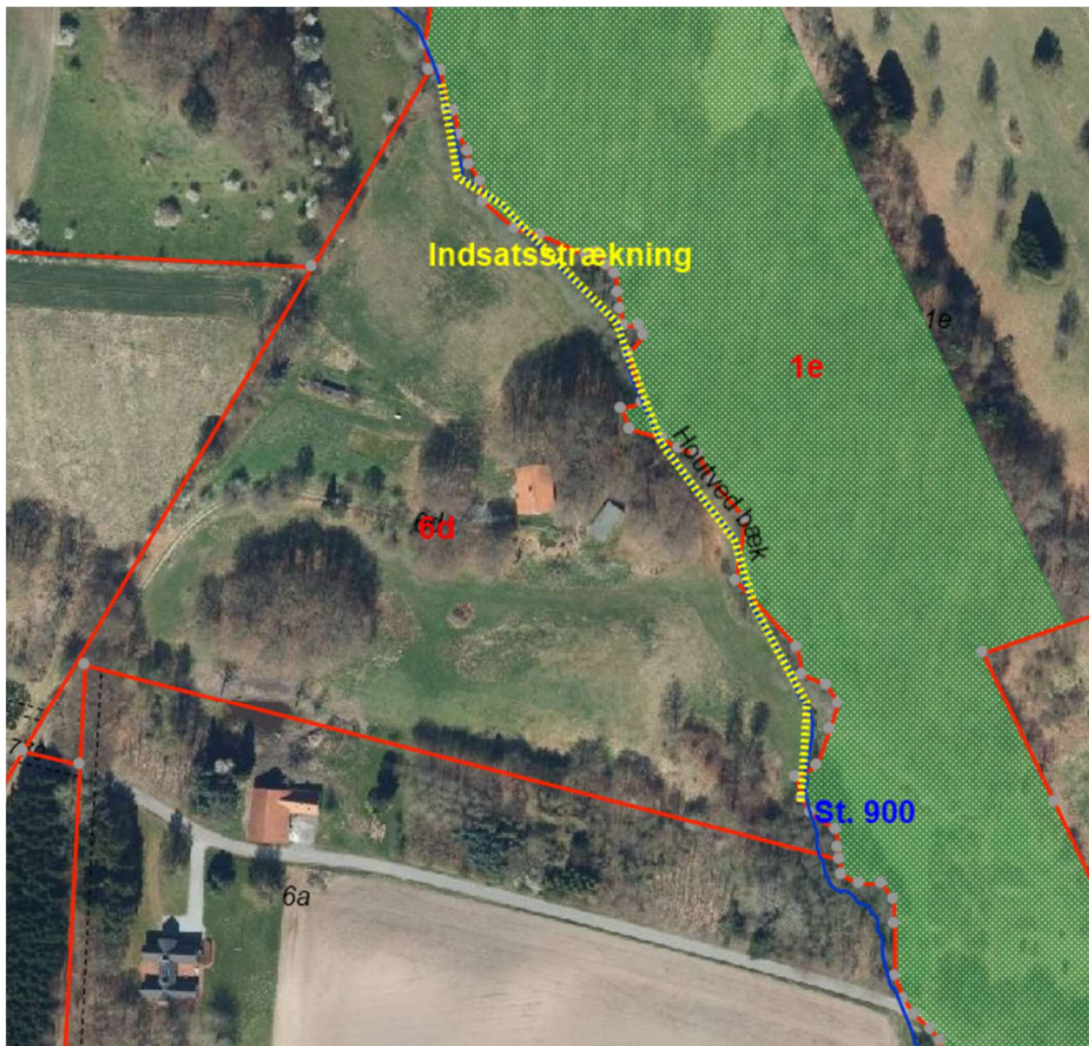

Matrikelkort. Viser indsatsstrækningen (gul stiple) og tilstødende matrikler.

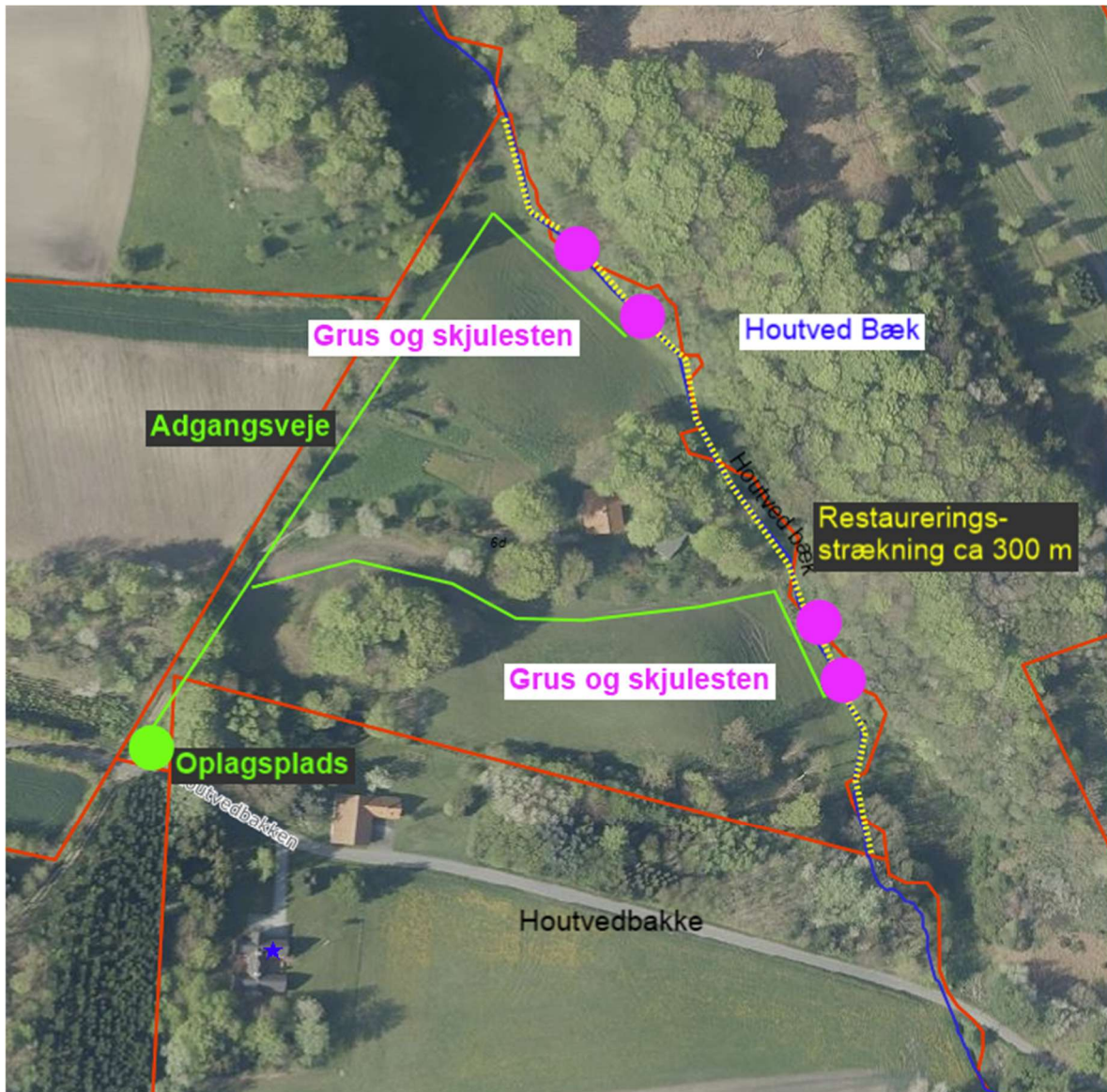

Tiltagskort. Der udlægges grus og skjulesten på udvalgte delstrækninger af 10 m (forventeligt 4 stk.) mellem st. 600 og 900 m. Adgangsveje vist i grøn.

Grødeskæring

Den fremtidige vedligeholdelse af Houtved Bæk påhviler fortsat Mariagerfjord Kommune. Grødeskæringsbestemmelserne for eksisterende strækning fortsætter således uændret.

Afstrømningsforhold



Da der ikke er fastsat vandløbsskikkelse i regulativet, er der ikke nogen målsatte afvandingsforhold, der skal tages til efterretning. Ved at anvende de beskrevne virkemidler kan vandstanden stige lokalt, men pga. det meget høje fald, vil det kun påvirke meget lokalt.

Beskyttet natur

Houtved Bæk er beskyttet vandløb og de omgivende arealer er beskyttet overdrev og mose efter naturbeskyttelseslovens § 3 (se kort herunder).

Årsagen til den manglende målopfyldelse på kvalitetselementet fisk i vandområdet er vurderet at skyldes ringe fysiske forhold. Projektet vil skabe bedre fysiske forhold som forventes at have en positiv effekt på vandløbet som levested for planter og dyr tilknyttet vandløb og generelt forbedre de fysiske forhold for fisk.

Grus og sten vil blive skånsomt udlagt fra den vestligste kant af bækken og selve bækken og mosen, langs vandløbet mod øst vil derfor ikke blive påvirket negativt af projektet.

Adgangen til vandløbet må nødvendigvis ske over/langs arealerne mod vest som er registreret som overdrevsnatur. Da det er en tør naturtype og der køres med egnede maskiner i kanten af arealerne, er vurderingen af påvirkningen vil være minimal og kun i forbindelse med selve anlægsarbejde som forventes at kunne gøres på en dag.

Mariagerfjord Kommune giver hermed dispensation til gennemførelse af projektet efter naturbeskyttelseslovens § 65. Kommunen vurderer, at gennemførelse af projektet vil medføre en væsentlig forbedring af de miljømæssige forhold i vandløbet og derfor er med til at understøtte naturbeskyttelseslovens formålsparagraf i forhold til vandløbet.

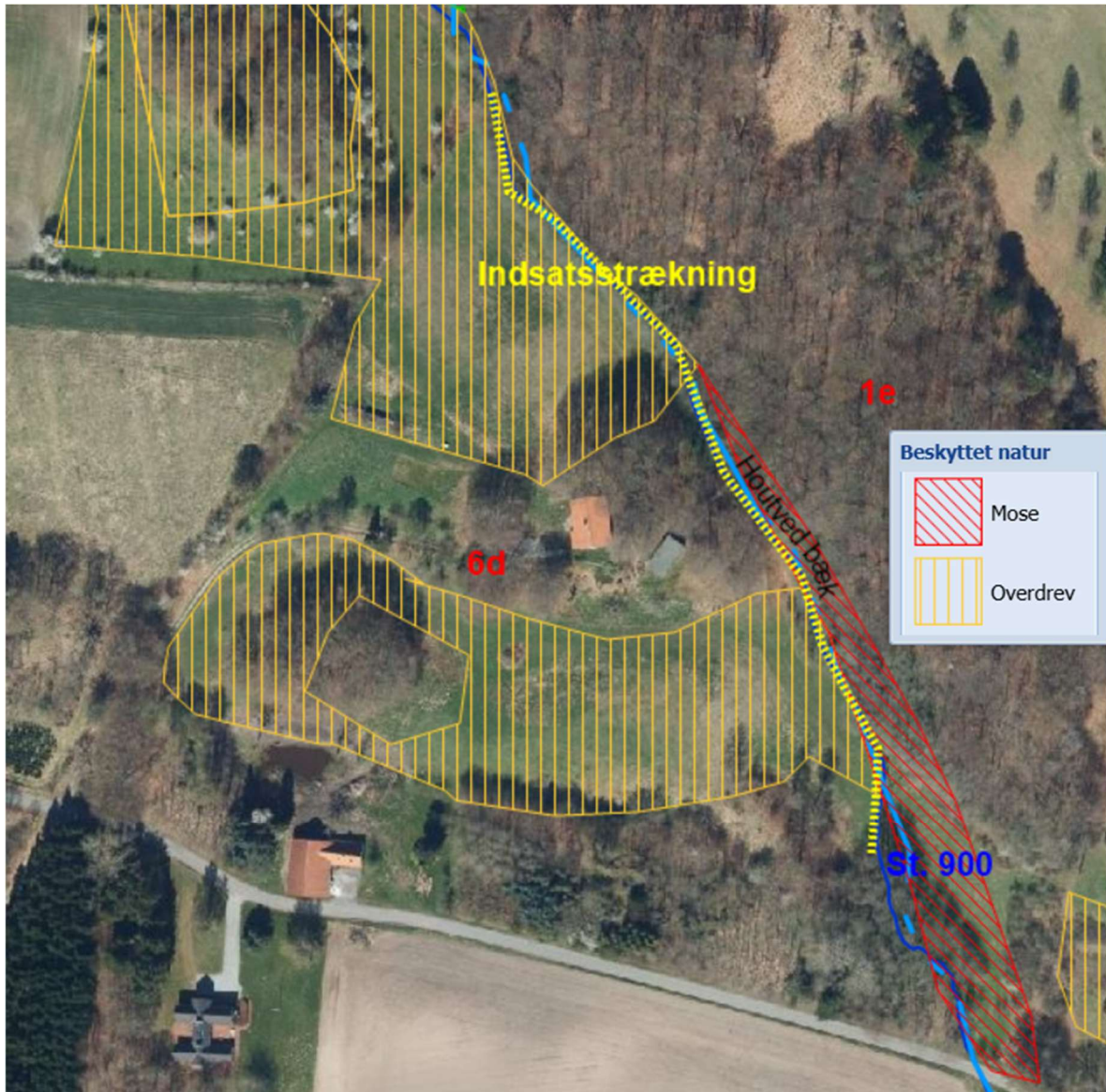

Natur. Houtved Bæk er beskyttet vandløb, og langs vandløbet mod øst er der registreret mose. Arealerne vest for bækken er registreret som beskyttet overdrev.

Natura2000

I medfør af Bek. om udpegning og administration af internationale naturbeskyttelsesområder samt beskyttelse af visse arter, nr. 408 af 01/05 2007, skal Mariagerfjord Kommune foretage en vurdering af, om projektet i sig selv, eller i forbindelse med andre planer og projekter, kan påvirke et Natura 2000 område væsentligt.

Projektet er beliggende uden for Natura2000 område. Nærmeste områder er nr. 22 Kielstrup Sø mod syd og nr. 222 Villestrup Ådal mod nord.

Der er nær-fund af markfirben, stor vandsalamander og mange flagermusarter. Det er dog



Mariagerfjord Kommunes vurdering, at projektet ikke vil beskadige eller ødelægge yngle- eller rasteområder for bilag IV arter.

Tidsplan

Indsatsen gennemføres i perioden august-oktober 2026. Selve udlægningen af grus og sten forventes at tage 1 dag. Der vil umiddelbart forud for selve udlægningen blive tilkørt materialer til stedet. Oplagsplads og adgang aftales med lodsejer.

Øvrige bemærkninger

Der kan i området være fund af betydning for den arkæologiske kulturarv. Forud for iværksættelse af jordarbejde skal Museumslovens §§25-27 iagttages. Disse bestemmelser vedrører arkæologiske forundersøgelser, udgravninger og anmeldelse af fund. Loven giver bygherren mulighed for at få en udtalelse om risikoen for fund af arkæologisk betydning, samt besked om de finansieringsmæssige konsekvenser. Findes der under jordarbejde alligevel spor af fortidsminder, skal arbejdet standses, i det omfang det berører fortidsminder, og fundene skal straks anmeldes.

Indeværende projekt omfatter ikke jordarbejder, da der kun udlægges grus og sten i vandløbet.

Venlig hilsen

Mette Elisabeth Bramm

Kopi til:

Berørte lodsejere

Danmarks Naturfredningsforening

Dansk Botanisk Forening

DN lokal

DOF

DOF lokal

Ferskvandsfiskeriforeningen

Fiskeristyrelsen

Friluftsrådet hovedorg.

dn@dn.dk

dbf.oestjylland@gmail.com

dnmariagerfjord-sager@dn.dk

natur@dof.dk

mariagerfjord@dof.dk

nb@ferskvandsfiskeriforeningen.dk

mail@fiskeristyrelsen.dk

fr@friluftsradet.dk



Friluftsrådet kreds
Slots- og Kulturstyrelsen
Kulturstyrelsen
Kystdirektoratet
Sportsfiskerforbundet hoved
Nordjyllands Historiske museum

himmerland-aalborg@friluftsradet.dk
post@slks.dk
fortidsminder@kulturstyrelsen.dk
kdi@kyst.dk
post@sportsfiskerforbundet.dk
historiskmuseum@aalborg.dk



Klagevejledning

Hvis du ønsker at klage over denne afgørelse, kan du klage til Miljø- og Fødevarerklagenævnet.

Klagen skal indgives senest 4 uger efter afgørelsen er meddelt.

Hvis der indkommer en klage, må tilladelsen ikke udnyttes før klagemyndigheden afgør andet.

Du klager via klageportalen, som du finder via borger.dk eller virk.dk. Du logger på klageportalen med Mit-ID. En klage er indgivet, når den er tilgængelig for Mariagerfjord Kommune via klageportalen. Når du klager, skal du betale et gebyr på 900 kr. for borgere og 1.800 kr. for virksomheder, foreninger, organisationer og offentlige myndigheder. Hvis du får medhold i klagen, tilbagebetales gebyret.

I klageportalen sendes din klage automatisk først til Mariagerfjord Kommune. Hvis Mariagerfjord Kommune fastholder afgørelsen, sender Mariagerfjord Kommune klagen videre til behandling i nævnet via klageportalen. Du får besked om den sendes videre.

Miljø- og Fødevarerklagenævnet afviser din klage, hvis du sender den uden om klageportalen, medmindre du er blevet fritaget for brug af klageportalen. Hvis du ønsker at blive fritaget for at bruge klageportalen, skal du sende en begrundet anmodning til Miljø- og Fødevarerklagenævnet. Nævnet afgør herefter, om du kan fritages for at bruge klageportalen.

Klagefrist

Klagefristen udløber 4 uger efter, at afgørelsen er meddelt. Er afgørelsen offentligt bekendtgjort, regnes klagefristen dog altid fra bekendtgørelsen. Hvis klagefristen udløber på en lørdag eller helligdag, forlænges klagefristen til den følgende hverdag.

Civil retssag

Kommunens afgørelse kan også indbringes for domstolene. Retssagen skal være anlagt inden 6 måneder (12 måneder efter Husdyrbrugsloven) fra den dag, afgørelsen er meddelt. Er afgørelsen offentligt bekendtgjort, regnes fristen dog altid fra bekendtgørelsen.

Afgørelser efter okkerloven, fiskeriloven, lov om vandplanlægning, lov om beskyttelse af havmiljøet og lov om drift af landbrugsjorder kan ikke indbringes for domstolene.